

# SKRÆNTEN

FORSLAG TIL REORGANISERING M.M. AF FRITIDSHJEM OG KLUB, BELIGGENDE EMDRUPVEJ 96  
KØBENHAVN NV - FOR AT OPNÅ BEDRE FYSISKE RAMMER OMKRING BØRN OG PERSONALE



Skrænten er et rigtigt rart sted at ankomme til fra Emdrupvej. Man føler sig vel modtaget på sin tur ned igennem haven og huset tager godt imod med sine træbeklædte facader.

Når man kommer indenfor er det som om den ydre "hygge" forsvinder. Entreen er lidt mørk og snæver i forhold til at være ankomstrum til hele huset. Fortsætter man ind i fritidshjemmets fordelingsrum, er der også forholdsvist mørkt. Man fornemmer at der foregår noget lige overfor, hvor køkkenet er placeret bag høje skabe, et fint og lyst køkken.

Grupperummene, 3 i alt, et mod øst og to mod vest. I vest holder Smuglerne og Tolderne til i øst er det XX'erne der huserer. Grupperummene virker ved første øjekast lidt kaotiske og ustrukturerede. Børnene syntes det er svært at finde ting og de voksne finder det er svært at holde orden.

Men som køkkenet er der også ret velfungerende rum i huset. Hele klub arealet på 1.sal fungerer rumligt rigtigt godt, bortset fra nogle problemer omkring akustik ved mange forskelligartede aktiviteter.

Som det ses af billederne fungerer farveholdning, møbler og de nedhængte lamper i fællesrummet. Der ingen gardiner så vindues hullerne holdes "rene" og dermed virker de rolige i rummet.

På denne etage er også værkstedet og boldlejerummet/gymnastiksalen velfungerende. For begge rums vedkommende gælder at farvesætningen virker indbydende og imødekommende. I værkstedet er den nedhængte belysning igen med til at "skabe" rummet. Det behov der måtte være for solafslærmning klares med enkle rullegardiner - en god løsning.



- 1 EKSISTERENDE BÆNK
- 2 NYE NEDHÆNGTE LAMPER - TOLDBOD 120 PENDEL, se senere
- 3 DØR ISTEDET FOR FAST GLASPARTI
- 4 SEMITRANSPERENT FYRRETRÆES TREMMEVÆG
- 5 OVENLYS
- 6 NEDHÆNGTE LAMPER - BILLARD PENDEL, se senere
- 7 NYE NEDHÆNGTE LAMPER SOM DEM I KØKKEN
- 8 BØRNENES SKUFFER
- 9 EKSISTERENDE SOFAER
- 10 NYE FYRRETRÆES REOLSYSTEMER MED OPBEVARINGSKASSER
- 11 OPSLAGSTAVLER - SE BESKRIVELSE, Obs for XX'ernes skydedøre de sidder indvendigt i det storerum og ikke som vist på tegningen, hvor for opslagstavler her foreslås placeret på skydedørene
- 12 MULIGHED FOR AT PLACERE YDERLIGERE AKUSTIKREGULERENDE OPSLAGSTAVLER OM NØD VENDIGT
- 13 EKSISTERENDE WHITEBOARD INDBYGGES I EN AKUSTIK REGULERENDE OPSLAGSTAVLE, se beskrivelse

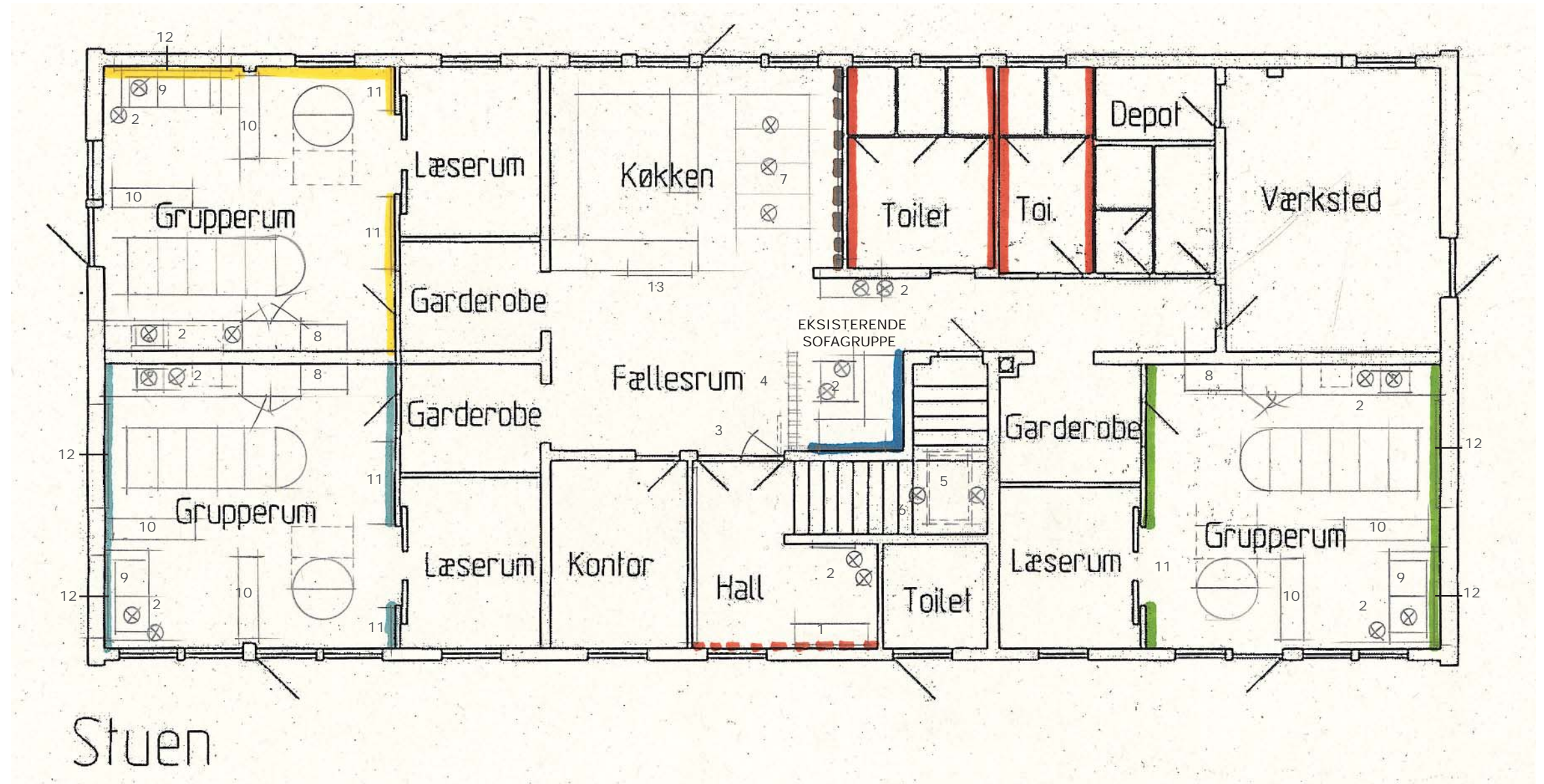

HVAD FARVER ANGÅR - SE FARVESKEMA LÆNGERE FREMME I DOKUMENTET

## FRITIDSKLUBBEN SKRÆNTEN - Emdrupvej 96, København NV

Emne: STUEPLAN

Mål : 1:100  
 Dato : 16.11.2009  
 Udar. : CA

**FORSLAG TIL REORGANISERING**

- 1 OVENLYS
- 2 NYE NEDHÆNGTE LAMPER - BILLARD PENDEL, se senere
- 3 STORT TUNGT GARDIN/FORHÆNG - RØD VELOUR, DER KAN AFGRÆNSE STØJ OG RUM, DET SKAL DOG CHECKES MED BRANDMYNDIGHEDERNE
- 4 AKUSTIKREGULERENDE PLADER OPHÆNGT OVER HANEBJÆLKER I DET OMFANG DET ER NØDVENDIGT OG VIRKNINGSFULDT, se beskrivelse
- 5 INSTALLATIONSSKAKT ?
- 6 EKSISTERENDE GARDEROBESKABE
- 7 NYE FODTØJSRISTE UNDER GARDEROBESKABE, MEN I FULD BREDDE - UDNYT PLADSEN
- 8 NY REOL I HØJDE SOM SPEJL
- 9 ARBEJDSPLADSER - 3 STK., MASKINER PLACERES UNDER BORDPLADE IMELLEM ARBEJDSPLADSERNE HVOR DET ER MEST HENSIGTMÆSSIGT
- 10 REOLER PÅ HELE VÆG FLADEN - SOM EKSISTERENDE - CA. 30 CM OVER GULV TIL UNDER HANEBJÆLKE
- 11 UDVIDE EKSISTERENDE REOLVÆG SÅ MEGET SOM MULIGT
- 12 KOPIMASKINE VENDT
- 13 EKSISTERENDE WHITE BOARDS

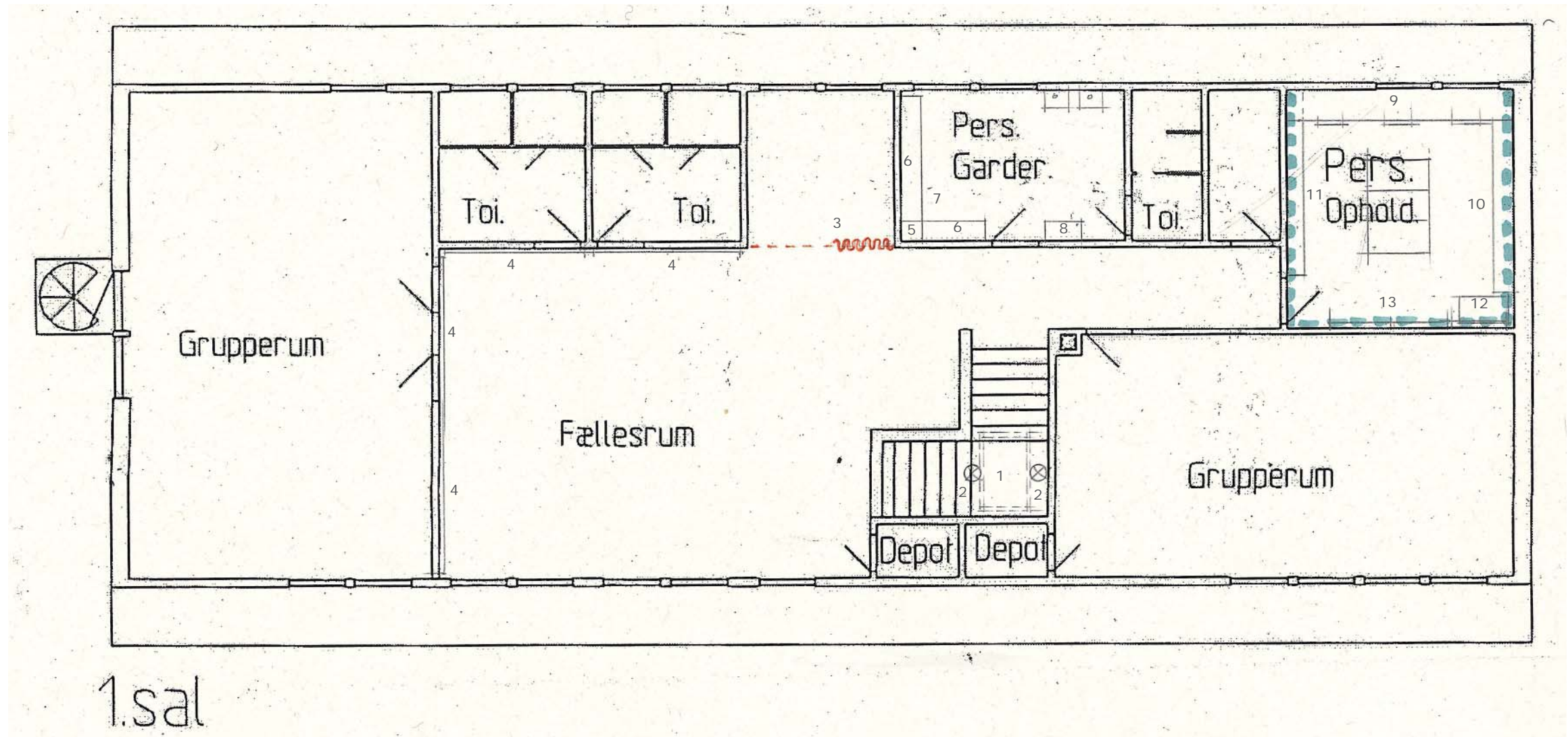

HVAD FARVER ANGÅR - SE FARVESKEMA LÆNGERE FREMME I DOKUMENTET

## FRITIDSKLUBBEN SKRÆNTEN - Emdrupvej 96, København NV

Emne: 1. SAL

Mål : 1:100  
 Dato : 16.11.2009  
 Udar. : CA

### FORSLAG TIL REORGANISERING

## BESKRIVELSE AF FORSLAG TIL DE FORSKELLIGE RUM

**MATERIALE KARAKTEREN I DE FORESLÅEDE ELEMENTER - FYRRETRÆ, JUTE, FARVESÆTNING, NEDHÆNGT LYS MED MERE - BIDRAGER TIL AT SKABE OVERENSSTEMMELSE MELLEML UDE OG INDE**

### **ENTRE/TRAPPERUM:**

Entre og fællesrummet i stueplan er, som tidligere nævnt, mørke at ankomme til. For at gøre dem mere lyse og imødekommende foreslås:

- at etablerer et ovenlys i loftet/taget over trappen – som vist på tegninger
- samtidig at etablere nedhængt belysning, der i de mørke timer kan belyse samme område. (Det har ikke været muligt at finde den eksisterende "værkstedslampe"- den sorte lampe I har på 1.sal), men Louis Poulsen, som tidligere har produceret den, foreslår Billard pendel.

Begge dele vil give dagslys til trapperummet og ned i stueplan.

Væggene i entréen er flotte, men pink er i denne sammenhæng en mørk farve der er med til at tage lyset fra husets midte. Det foreslås at vægge males hvide. Ønskes en farve i rummet, kan væggen der vender mod udearealerne, males i en farve der passer til gulvklinkerne. Forslag til farvevalg - se længere henne i beskrivelsen, hvor der er et samlet farveskema for alle de implicerede rum.

Kobberlampetter på væg mod toilet, virker meget fremmede i fritidsklubben, i forhold til øvrige inventar og foreslås derfor fjernet og erstattet af nedhængte lamper, som Toldbod 120 pendel. Eksempelvis gul, som på billedet, men med gul ledning.

For at bidrage til bedre akustik foreslås, som andre steder i huset, at der opsættes store opslagstavler, beklædt med jute - for mere præcis beskrivelse af opslagstavler, se senere.

Derudover bør det undersøges om det er (brandmæssigt) muligt at glaspartiet til højre for døren ind til fællesrummet, kan blive til en dør der åbner indad. Hullet her vil blive større og mere "imødekommende" overfor de ankomne.

Ønskes entréen yderligere lysnet bør man overmale den ellers fint tegnede skov i trapperummet med en lys/hvid farve.

### **FÆLLESRUM:**

Fællesrummet – fritidsklubbens "hjerne" - er fordelingsrum til alle rum i stueplan. I fællesrummet står en sofagruppe og prøver at skabe et "rum i rummet". Et forsøg på at forstærke dette er følgende tiltag:

- at der i rektangulære felter på væggen over sofaen males med en blå farve se senere. Felterne males med en afstand til sofaen og øvrige kanter på 10-15 cm
- derudover foreslås 2 nedhængte lamper, igen som Toldbod 120 pendel, her i hvid eller lyseblå med blå ledning
- at opsætte en tremmevæg fra gulv til loft, placeret som vist på tegning, opbygget i høvlede fyrretræes brædder, som på billedet. Tremmevæggen vil udover at kunne afgrænse rummet omkring sofaen, kunne bidrage positivt til akustikken
- overfor sofagrupperen hænger hvide/lyseblå reoler ovenover disse foreslås ligeledes 2 nedhængte lamper, igen som Toldbod 120 pendel og i hvid eller lyseblå med blå ledning, så de medvirker til at skabe sammenhæng og hygge.

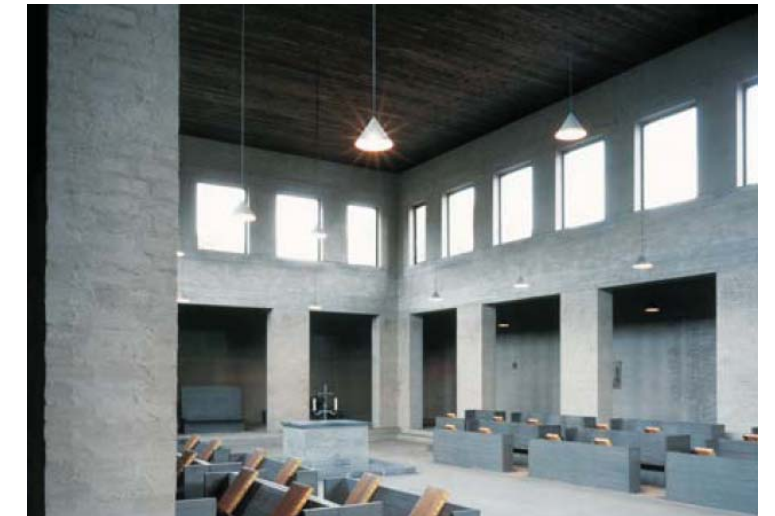

BILLARD PENDEL



TOLDBOD 120 PENDEL

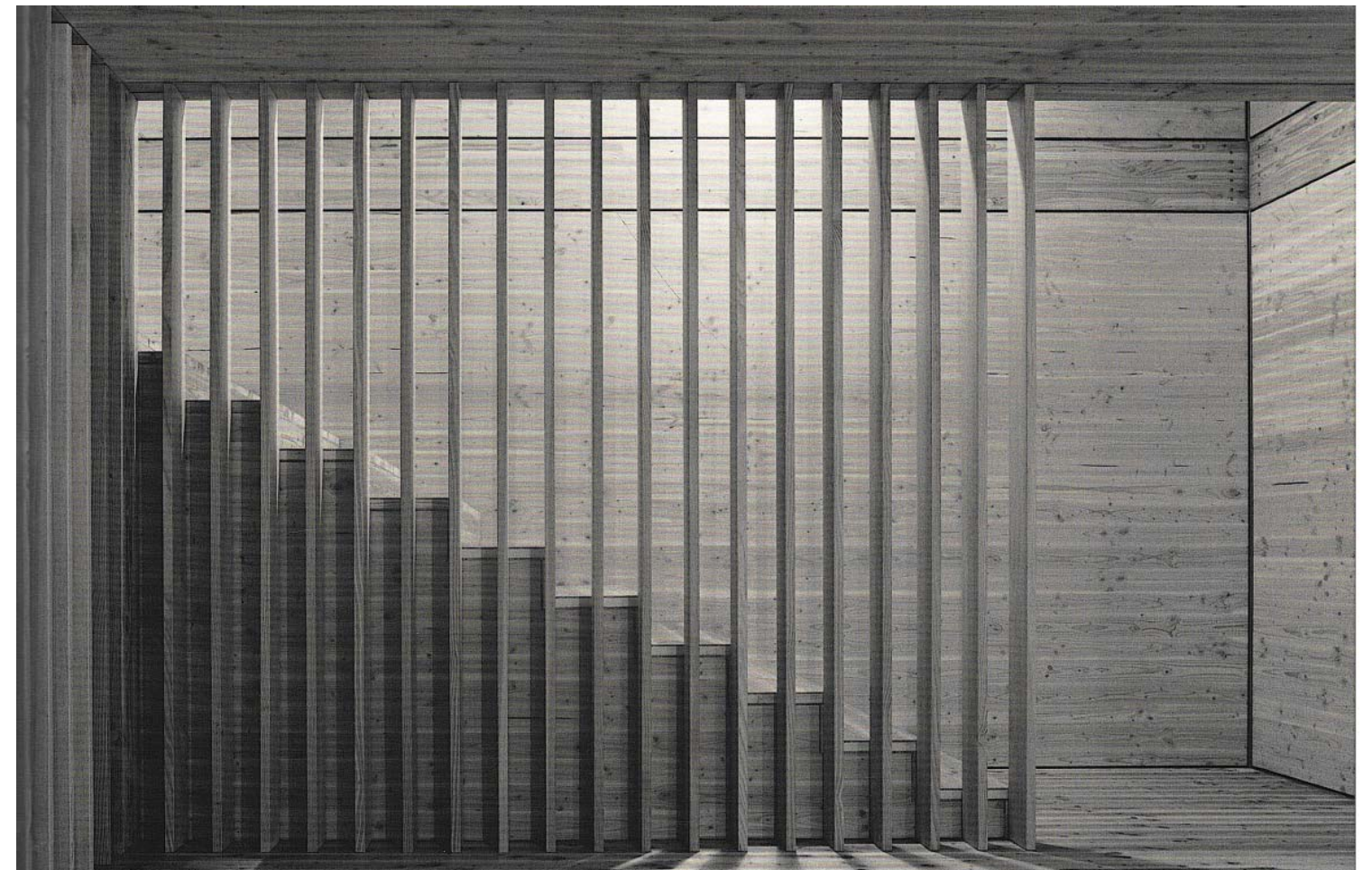

TREMMEVÆG

- en akustikregulerende opslagstavle i fællesrummet som vist på tegning. Opslagstavlen foreslåes stor som vægfladen, hvor eksisterende whiteboard hænger. Ønskes whiteboard bibeholdt kan den indbygges i opslagstavlen, så den nye akustikregulerende del rammer whiteboardet ind - for nærmere beskrivelse af opslagstavler - se senere.

#### GRUPPERUM:

Grupperummene, 3 i alt, et mod øst og to mod vest. Overordnet for grupperummene har det handlet om orden.

Som det fremgår af tegningen tilføres følgende elementer til grupperummene:

- nye farve til visse af vægfladerne, som kommer af de eksisterende døre og skydedøres farver i grupperummene, gul, blå og grøn.
- nye mobile reoler i ubehandlet fyrretræ, til opbevaring af diverse legetøj, perler m.m. ting til børnenes udfoldelse, der også kan fungere som rumdelere. På reolerne monteres hjul i den ene ende, der kan trykkes ned, så man ved at løfte reolen, i modsatte ende, kan flytte den hvorhen man vil.
- opbevaringskasser til ovenfor nævnte legetøj med mere i samme farve som skydedøre og ny vægfarve.
- nedhængte lamper, der kan give hygge og udpege/understrege steder i rummene
- samt akustikregulerende opslagstavler

Tanken er at hvert grupperum sin farve, SMUGLERNE = GUL, TOLDERNE = BLÅ, XX'ERNE = GRØN.

Farverne skal være med til at skabe identitet, hygge og hjælpe til at holde orden, gøre det nemmere at rydde op og finde ting -det bliver nemmere at finde ud af hvilke ting der hører til hvilke steder. Det bliver nødvendigt også at mærke legetøj m.m. så man ved hvilken opbevaringskasse og grupperum de hører til i.

De røde opbevaringskasser er tænkt som forslag til værkstedsrummet på første sal.

Reolerne kan være fra ABC reolen. Systemet har flere forskellige slags elementer der kan sammensættes på et utal af måder, som må afhænge af Skræntens behov. Se vedlagte brochurer.

ABC reolen laver også opbevaringskasser i fyrretræ, som givetvis er mere holdbare, men så skal de enten males eller mærkes på anden måde, så man nemt kan se til hvilket rum de høre til.

Forslag til nye vægfarver gælder kun de på tegningerne opstregede vægflader og som beskrevet ved sofahjørnet i fællesrummet, males rektangulære felter med en afstand til øvrige vægge, lofter og gulve på 10-15 cm. Resten fremstår hvidt.

Forslag til placering af nedhængte lamper, også her Toldbod 120 pendel, fremgår ligeledes af tegningerne. Her vælges lampe og ledning så det passer bedst muligt til rumfarve.

Opslagstavler laves som beskrevet senere. De opsættes med overkant som døre og skydedøre, ca. 210 cm over gulv, til ca. 30 cm over gulv. Bredden gives af hvor bred væggen er, dog med luft, ca. 10-15 cm til kanter.

Der kan, om nødvendigt, opsættes yderligere opslagstavler på de malede vægflader (som vist på tegningen) der kan fungere som akustikregulatorer og kan bruges til ophængning af diverse produktioner børnene har lavet.

Børnenes skuffer foreslåes malet i grupperummets farve og placeret som vist på tegningen. Alle øvrige hylder(ikke dem under håndvaskene) og reoler m.m. fjernes fra gruppe rummene, så de fremstår indrettet som på tegningen.



ABC reol - EKSEMPLER PÅ MULIGHEDER



OPBEVARINGSKASSER - NOVA - FRA ILVA

### **TOILETTER:**

På toiletterne males på vægpartier over fliserne, som vist på tegningen, med farve som passer til gulvklínke - se farveskema.

Toiletterne på 1.sal er ikke registrerede, hvorfor der ikke er kommet med forslag til farver her.

### **FÆLLESRUM 1.SAL:**

Som vist på tegning af 1.sal er det akustikregulerende tiltag her.

Mulighed for ophængning af akustikregulerende opslagstavler. Her placeres de over hanebjælker. Et stort rødt velour(eller lignende kraftigt stof, der kan opsuge lyd) foreslås ophængt på stang mellem hanebjælker, så der, når det er nødvendigt kan afskærmes indtil nichen, hvor der spilles Playstation m.m. - Dette skal godkendes af brandmyndighederne.

### **PERSONALE OMKLÆDNING:**

Personale omklædningen fremstår meget rodet. det vil hjælpe om alt fortøj placeres på riste under opbevaringsskabe. Udnyt den fulde bredde under skabene til fodtøjsriste. Ved siden af spejlet kan opsættes reoler på væg fra ca. 30 cm over gulv og til overkant spejl, eller så godt det nu går op med reolernes størrelse. Det giver mere plads til diverse ting og sager. Alternativt kan de foreslåede reoler erstattes af et skab, ligeledes monteret på væggen, så tingene er skjult bag lågerne.

### **PERSONALE RUM:**

Personale rummet fremstår også temmelig rodet, som vist på tegningen foreslås rummet indrettet på ny.

Med 3 arbejdspladser mod ydervæggen mod nord. Væggene mod øst og vest foreslåes fyldt med reoler. Mod øst med nye reoler - eventuelt som de eksisterende mod vest. Alternativt kunne det være hylder, i det omfang der er plads, i rummets fulde længde. På vestsiden øges med det antal reoler der er plads til. På denne måde kan skabes opbevaringsplads til alting og dermed større overskuelighed i rummet. Kopi maskine foreslåes vendt så den står opad sydvæggen ved siden af whiteboards. Der er på tegningen stiplede med blå farve, dette indikerer muligheden for at farvelægge rummets vægflader over hanebjælkerne. - se senere farveskema.

### **GENERELT:**

Generelt for alle rum i fritidsklubben, fjernes alle gardiner og erstattes, de steder det er nødvendigt, med rullegardiner i anonym farve, som dem der sidder i værkstedsrummet på 1.sal.

Udsmykning i fritidsklubben, kan være at bruge børnenes produktioner til at udsmykke med – lad det være projekter man laver med børnene, som I har gjort tidligere med de malede flader i de forskellige rum - udsmyk opslagstavler/akustikregulering – så udsmykningen skifter med børnene der går i fritidshjemmet.

### **OPSLAGTAVLER:**

Nye opslagstavler foreslås lavet billigt og lavpraktisk. De steder, hvor der placeres flere på den samme vægflade bør de have samme størrelse, så de hænger ens og "rolige" på væggen. OBS for endelig opmåling på stedet, herunder specielt i grupperummene, da XX'ernes opslagstavler skal placeres på skydedøre, da disse er monteret på indersiden i det store grupperum og ikke i de små læserum, som hos SMUGLERNE og TOLDERNE.



OPSLAGSTAVLE - EKSEMPEL PÅ MONTERING PÅ VÆG



EKSEMPEL PÅ MATERIALE OVERFLADE OPSLAGSTAVLER

Man laver en ramme i træ, i den størrelse der passer til det givne sted. I rammen monteres en blød masonit plade. Plade og ramme beklædes herefter med jute, som vist på billedet - EKSEMPEL PÅ MATERIALE OVERFLADE OPSLAGSTAVLER. Rammen monteres direkte på væggen med skruer og plugs, skruen sættes i en ring, så den holdes på plads, som vist på billedet - EKSEMPEL PÅ MONTERING PÅ VÆG.

Overfladen på opslagstavlen males i den farve der passer i det givne rum. Dette vil minimere noget af den akustiks regulerende effekt som den ujævne overflade har.

#### **BELYSNING:**

Hvad angår forslag til nedhængte belysning kan man vælge at monterer lamperne på kontaktskinner i loftet - så de kan afmonteres når der er behov for at bruge rummene anderledes - f.eks i forbindelse med cirkus træning.

Den på wire monterede belysning i grupperummenene, fremtræder lidt uroligt grundet wirene på kryds og tværs. Ønskes dette renoveret en dag, med et mindre energiforbrug til belysning til følge - foreslåes montering af indbygningssarmaturer. Disse vil få loftet til at fremstå mere "roligt" og dermed bidrage til at rummene kommer til at have en roligere fremtræden - se vedlagte tilbud fra Louis Poulsen.

#### **FARVER:**

Som beskrevet tidligere er farverne til grupperummene valgt med udgangspunkt i eksisterende farver på døre og skydedøre. Den gule, den blå og den grønne.

Da det er ønsket at disse farver kan være med til at give yderligere identitet til rummene til SMUGLERNE, TOLDERNE og XX'ERNE.

Billederne til højre er de associationer disse disse farver kan have i naturen og som måske kan brugers yderligere i forhold til at skabe orden og identifikation af legegenstande m.m.

Skemaet på næste side er scanninger fra bogen "FARVEORDBOG - farvernes skjulte universelle signaler" skrevet af Lene Bjerregaard. Bogen er fra 2002 og er en god bog til at blive klog på farverne og de signaler man gennem tiderne har registreret de giver fra sig.

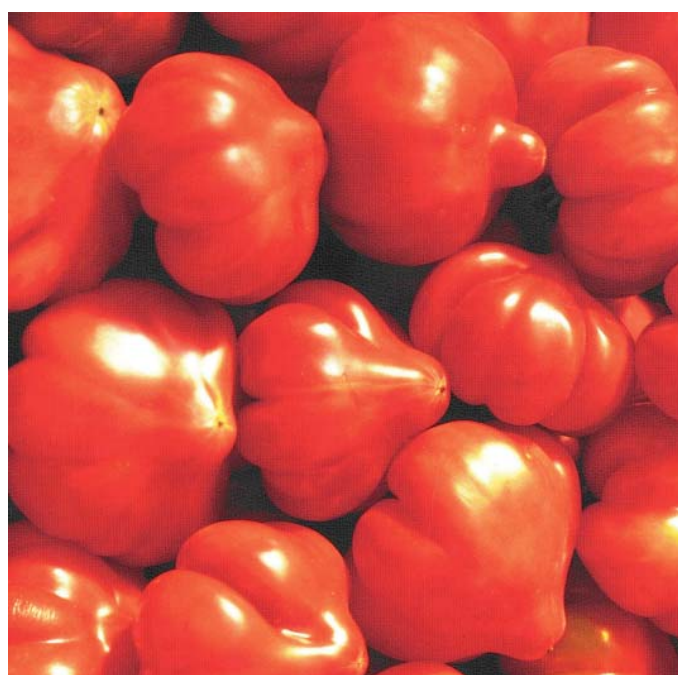



# FARVESKEMA

FARVERNE ER FRA NCS - FARVESYSTEMET SOM ANVENDES OVERALT SÅ MAN SIKRE AT MAN FÅR DEN FARVE MAN ØNSKER, DOG ANBEFALES DET AT LAVE PRØVE OPSTRYGNINGER FOR AT SIKRE AT DET BLIVER SOM I ØNSKER

## ENTRE



### S 3060-R10B

Benævnelse: *Rubinerød, dybrød*  
Associationer: *Rubiner, roser, ægte kærlighed*

Grundsignal: *Ædel(sten), værdighed, ophøjet, intens dyb varme*  
Sekundær betydning: *Værdifuldt, fornemt, eksklusivt, dyb kærlighed, dybe varme følelser*

## SOFAGRUPPE



### S 5040-R70B

Benævnelse: *Ultramarin, dyb mørkviolet*  
Associationer: *Nattehimlen, "moody blue"*

Grundsignal: *Dyb, uendelig, tung*  
Sekundær betydning: *Dyb, fordybelse, gådefuld, tillukket, afvisende, melankolsk, tungsindig, fjern*

## GRUPPERUM - SMUGLERNE



### S 0580-Y20R

Benævnelse: *Varm gul, gulorange, appelsin(gul)*  
Associationer: *Appelsiner, ild, sol*

Grundsignal: *Meget livlig, sprudlende livsglæde, varm livgivende energi*  
Sekundær betydning: *Strålende, livlig, udadvendt, sjov og udadrettet energi, munter, festlig, spontan, frembrusende, modig, ilter, ivrig*

## GRUPPERUM - TOLDERNE



### S 3060-R70B

Benævnelse: *Dyb blåviolet*  
Associationer: *Aftenhimlen i "den blå time"*

Grundsignal: *Dybsindig, fjern, rolig*  
Sekundær betydning: *Fordybelse, eftertanke, overblik, intuition, nytænkning*

## GRUPPERUM - XX'ERNE



### S 3040-G30Y

Benævnelse: *(rolig) grøn, "almuegrøn"*  
Associationer: *Grønne planter, sensommer, "at sidde på den grønne gren"*

Grundsignal: *Naturlig balance, trivsel*  
Sekundær betydning: *Harmoni, ligevægt, frodighed, udvikling, venlig, rolig*

## TOILETTER



### S 3060-Y80R

Benævnelse: *Rødbrun, teglrød, "almuerød"*  
Associationer: *Efterårsløv, teglsten, røde mursten*

Grundsignal: *Behersket varme*  
Sekundær betydning: *Efterår, tilbagetrækning, hygge*

## PERSONALERUM



### S 3065-R90B

Benævnelse: *Dyb blå, kongebå, azurblå*  
Associationer: *"Blåt blod", Den blå bog, "få det blå stempel", "blueribbon", "true blue", "den blå time", "blue mood", azuritsten*

Grundsignal: *Kulde, dybde, beherskelse, dyb stilhed, mørke der omfavner*  
Sekundær betydning: *Kølig distance, nøgtern, eftertanke, afstand, fjern, stabil, fred, stilstand, diplomatisk, tålmodig, troværdig, seriøs, kvalitet, pålidelig, omsorg, beskyttelse, trist*

## ØKONOMISK OVERSLAG

### **GRUPPERUM OPRYDNING OG MØBLERING:**

NYE REOLER OG BEREGNET 10 OPBEVARINGSKASSER TIL HVERT RUM  
REOLER 6 REOLER, 2 TIL HVERT GRUPPERUM, HVER BESTÅENDE AF EN GRUN-  
DREOL OG EN TILBYGNINGSREOL - MÅL I CM - H: 179, D: 40, B: 162 (SAMMENBY-  
GGET), PRIS **PR. STK. CA. 2000,00 KR.** (afhængigt af valg af tilbehør)  
OPBEVARINGSKASSER 30 STK. Å CA. 60,00 KR = **CA. 1800,00 KR.**

### **OPSLAGSTAVLER OG MONTERING AF HJUL PÅ REOLER:**

PRODUKTION OG OPSÆTNING AF OPSLAGSTAVLER, SAMT MONTERING AF HJUL  
PÅ REOLER.

HVIS MAN STARTER MED AT LAVE 2 NYE OPSLAGSTAVLER TIL HVERT GRUPPE-  
RUM, SAMT OPSLAGSTAVLE OMKRING WHITEBORD PÅ SKABSVÆG VED KØKKEN  
- IALT 7 OPSLAGSTAVLER - OVERSLAG PRODUKTION OG OPSÆTNING

**CA. 5.000,00 - 10.000,00 KR.**

ØNSKER EFTER FØLGENDE ELLER SAMTIDIGT PRODUKTION OG MONTERING AF  
AKUSTIKREGULERENDE OPSLAGSTAVLER ER DET YDERLIGERE 9 OPSLAGSTAV-  
LER - OVERSLAG PRODUKTION OG OPSÆTNING LIGELEDDES

**CA. 5000,00 - 10.000,00 KR.**

HJUL SYSTEM PÅ REOLER, UDVIKLING OG MONTERING

**OVERSLAG 5000,00 KR.**

### **TREMMEVÆG:**

FORVENTELIGT VIL DET TAGE EN SNEDKER 2 DAGE, INKLUSIV OPMÅLING OG  
UDFØRELSE, TIMEPRIS ANSLÅET 400,00 KR. - 16 TIMER = **6400,00 KR.** MATE-  
RIALE OMKOSTNINGER MAX. **2000,00 KR.**

### **TRAPPE RENOVERING AF VÆGGE:**

SE BESKRIVELSE OG OVERSLAG SÆRSKILT DOKUMENT

### **FORHÆNG PÅ 1.SAL:**

ANSLÅET PRIS **2500,00 KR.**

### **OVENLYS OG NY DØR:**

ETABLERING OG MONTERING AF OVENLYS OG EFTERFØLGENDE EFTERBEHAND-  
LING OMKRING HULLET

**CA. 25.000,00 KR. (afhængigt af valg af ovenlys)**

NY DØR, MONTERET MELLEM **10.000-15.000,00 KR.** (afhænger af hvor stor en  
del af dørpartiet der skal udskiftes)

### **MALERARBEJDE:**

HVIS ALLE RUM DER ER FORESLÅET FARVELAGT MALES, OG DER FØRST MALES  
PRØVER FOR AT SIKRE AT FARVERNE ER SOM ØNSKET, SAMT AFDÆKNING - FOR-  
VENTET TIMEFORBRUG TIL ANSLÅET TIMEPRIS PÅ 400,00 KR - CA. 24 TIMER =

**CA. 10.000,00 KR.**

### **INDKØB OG INDRETNING AF PERSONALE FACILITETER:**

BORDE OG BORDBEN TIL ARBEJDSPLADSER ANSLÅET 5000,00 KR.

DIVERSE REOL OG FODTØJSRISTE PERSONALE GARDEROBE ANSLÅET

**CA. 2000,00 KR.**

NYE REOLER I PERSONALERUM ANSLÅET **CA. 5000,00 - 10.000,00 KR.**

### **BELYSNING:**

MED HENSYN TIL BELYSNING HENVISES TIL GENNEMGÅEDE OG UDLEVEREDE  
TILBUD FRA LOUIS POULSEN

**For ovennævnte prissætning gælder at det er et overslag og det er eksk-  
lusiv moms. Der er ikke afsat penge til uforudsete udgifter.**

### **ETAPEVIS REALISERING AF FORSLAGENE:**

Forslaget kan realiseres etapevis, det er en god ide at starte med gruppe-  
rummene da behovet for orden er stort og vil glæde mange. Dertil skal siges at  
går man i gang med ting der implicere flere rum er det en god og økonomisk ra-  
tional løsning at tage alt på en gang. F.eks malerarbejdet vil der være en økono-  
misk rationalisering i at male alt samtidigt.

- 1: start med at rydde op i grupperum, ved indkøb af nye reoler og opbevaringskasser
- 2: produktion og ophængning af opslagstavler - der kan akustik regulere
- 3: etablering af tremmevæg, da det højst sandsynligt er samme snedker der skal lave både væg og opslagstavler
- 4: trappe - renovering af nedbrudte vægge
- 5: etablering af forhæng 1.sal
- 6: etablering af ovenlys, som vil være et stort tilskud til lysniveauet i entre, på trappe og i fællesrum, nye dør
- 7: maling af de vægge I beslutter skal have farve
- 8: indkøb og indretning af personalegarderobe og personale rum